Tolstoi-Bibliothek

РУССКАЯ БИБЛИОТЕКА ТОЛСТОВСКОГО ФОНДА

Russische Bibliothek Veranstaltungen Sozialberatung

Виктор Вилеко

Пропала обезьянка

Стихи и сказки для детей

Рисунки автора

Бюллетень № 156
Март 2013

Bulletin № 156
März 2013

Das Bulletin wird seit 1975 herausgegeben.
Es erscheint vierteljährlich.
Der Herausgeber ist:

Бюллетень выходит с 1975 г.
Его издает четыре раза в год:

Tolstoi-Bibliothek
Thierschstr. 11
D-80538 München
Tel..: 089/299 775
Fax: 089/2289312

tolstoi@tolstoi-bibliothek.de
www.tolstoi-bibliothek.de

Redaktion und Verantwortung für den Inhalt:
Tatjana Erschow

Главный редактор:
Татьяна Ершова

ISSN 2197-6333

Утёнок

Утёнок
в речку угодил,
Кричит: - Попал
в беду!
Но неожиданно
поплыл.
У мамы
на виду.

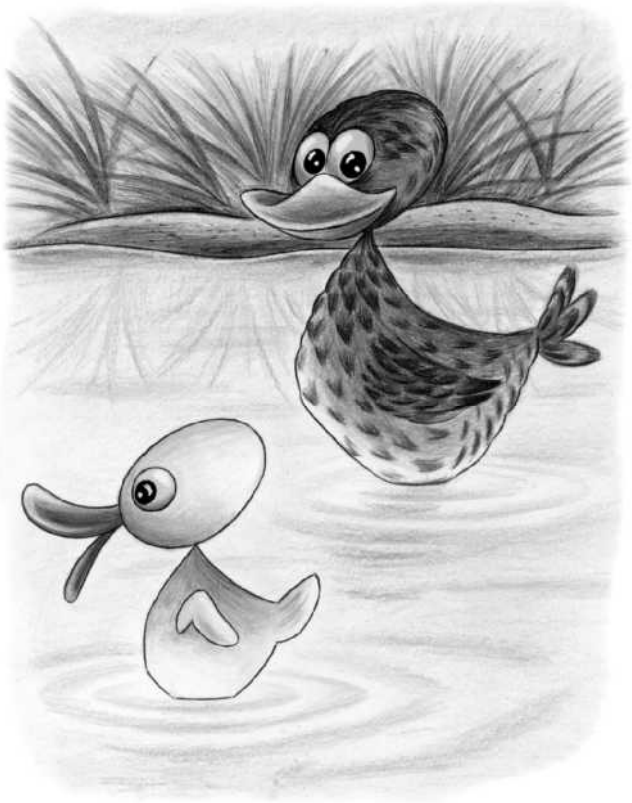

Щенок

На полу сидит
щенок,
Смотрит
в белый потолок.
Очень хочется
щенку
Походить
по потолку .

ХВОСТИК

Шла лисичка
через мостик,
Замочила
в речке хвостик.
Хочет лисонька
решить,
Где ей хвостик
просушить.
А пока она
решила,
Солнце хвостик
просушило.

Удача

По лужице можно
бежать,
В лужице можно
лежать,
Из лужицы можно
напиться.
Как здорово
свинкой родиться!

Жучок

Дятел клювом
в ствол стучит,
Под корой
жучок молчит.
Притаился –
и привет!
Будто дома
его нет.

Енотик

Пошел енотик
прогуляться,
Увидел лужу
на пути.
Пришлось обратно
возвращаться,
Не догадался
обойти.

Капля

Осторожно ходит
цапля.
На носу сверкает
капля.
Хочет цапля
на носу
Навсегда иметь
красу.

Новоселье у крота

Крот в нору
на новоселье
Приглашает
в воскресенье.
Добро пожаловать
к кроту,
Кто обожает
темноту!

Хорь и мышка

Хорь поймал
за хвостик мышку:
Как живёшь?-
спросил малышку.
Еле вымолвила
Кроха: –
Вот теперь,
пожалуй, плохо.

Хомяк

Почему хомяк
молчит?
Может,дремлет,
может,спит?
Нет, не дремлет
и не спит.
Просто рот
зерном набит.

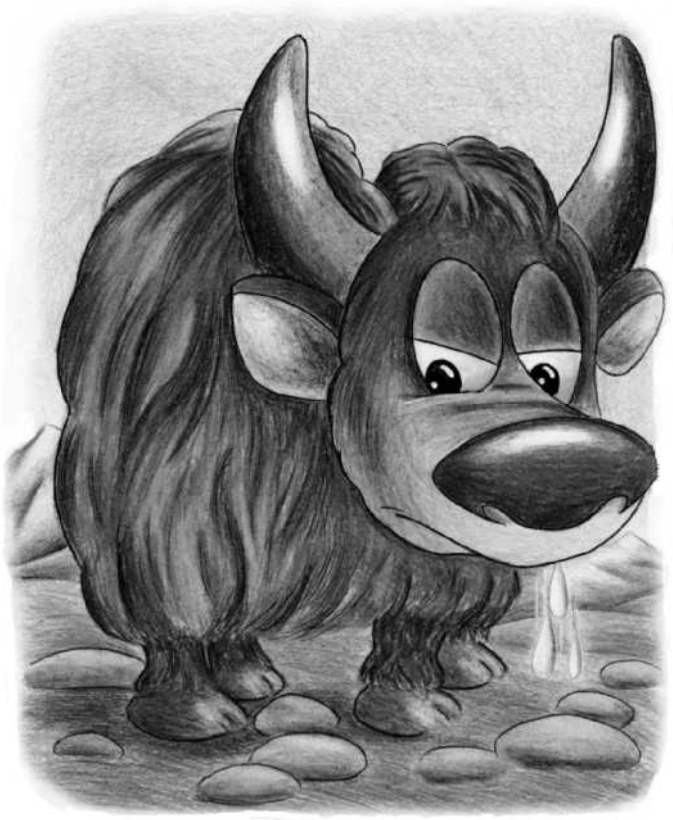

Бизон

Выносят завтрак
на газон.
К столу пожаловал
бизон.
Зачем позвали
мы бизона?
Теперь остались
без газона.

Як

Можно
погладить
Вам яка
по спинке.
Но только
сначала
На этой
картинке.

Мишка, который не видел зимы

Медведю зимой
снились сладкие сны.
Зимы он не видел,
он спал до весны.
И если при нём
кто-то зиму ругает,
Медведь почему-то
Смущённо зевает.

Нехороший крокодил

Нехороший
крокодил
Сто лягушек
проглотил.
А теперь лежит,
как палка.
Никого ему
не жалко.

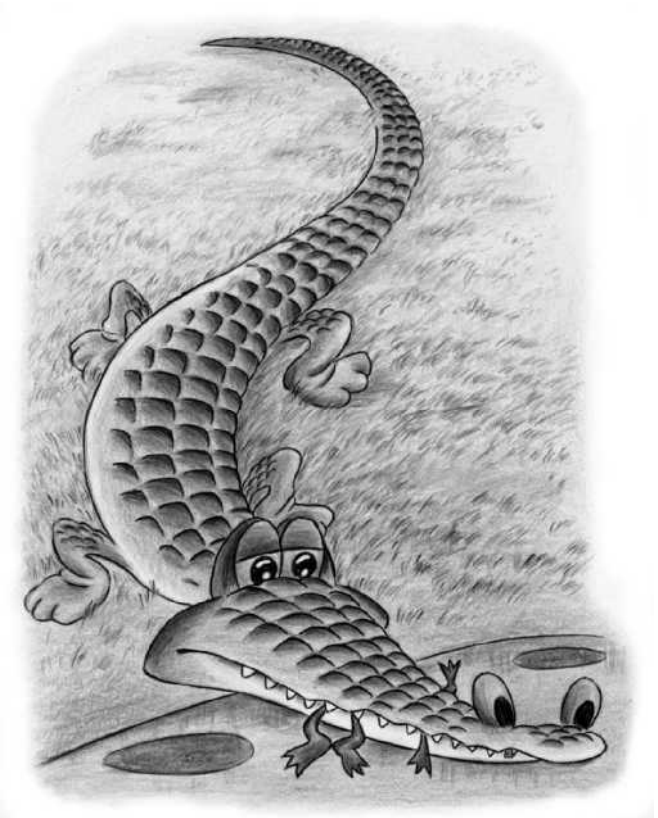

Трусишка

Шишка с ёлочки
упала
И зайчишку
Испугала -
От простой еловой
шишки
Удирать пришлось
зайчишке.

Ослик

Вредный ослик
на виду
У стены стоит
упрямо
И бурчит:
Не обойду,
я всегла шагаю
прямо.

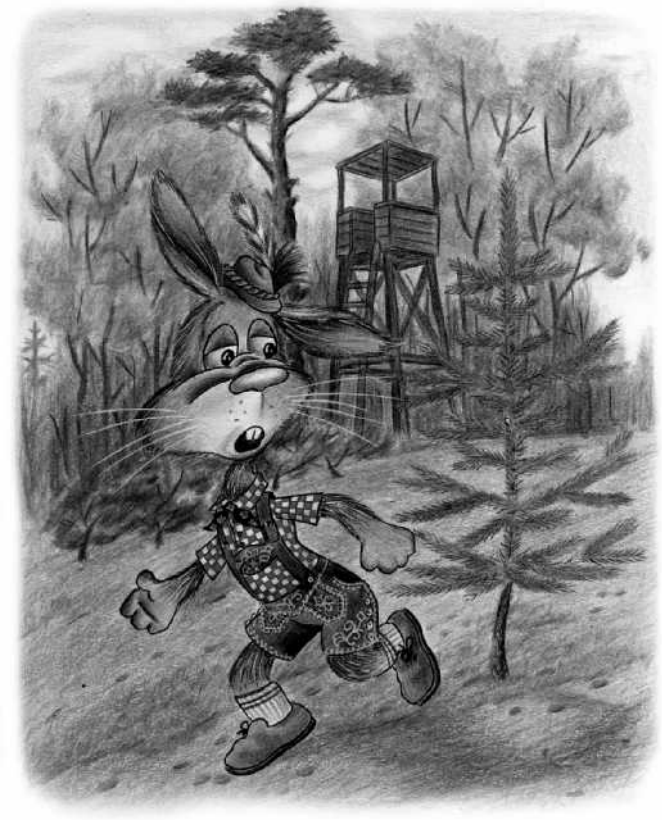

Страус

Никто не видел
в небесах
Летящих страусов
в трусах.
Но и без них,
на то похоже,
Их не видали
в небе тоже.

Дикобраз

О дикобразе дикобраз
Из клетки слышал
много раз.
И было грустно
дикобразу,
Что не видал себя
ни разу.

Павлин и какаду

Павлин - садов
прекрасных
птица.
Ему, павлину,
не годится
Дружить
с бродягой
какаду

У всех прохожих
на виду.
И потому павлин
не рад,
Что какаду
летает в сад,
Что на ветвях
в саду сидит.
Ещё, негодный,
норовит
Из чашечки
павлиньей пить.

- Павлин
не сердится,
поёт?
И какаду
авно прощён,
Павлиньим
пеньем
восхищён!

- Ну, как тут можно
пережить
Такую страшную
беду?-
Кричит павлин
всю ночь в саду.
А может, всё
наоборот

Вербюд в гостях

Приятно,
Когда к вам
Приходит
Верблюд.
Верблюды
На многое
Часто
Плюют.
Но если у вас
Именины,
То знайте,
Верблюда
Любого к себе
Приглашайте.
Отбросьте
Сомненья,
Примите
Решенье.
На ваше
Не плюнет
Верблюд
Приглашенье.

Неправильный царь

Назначен лев
Царём зверей.
Ну что же,
Царь так царь.
Но, как известно,
у царей
Дворцы стояли
Встарь.
А во дворцах
Высокий трон,
Придворные
У трона,
И, что ещё
Всего важней,
На голове
Корона.
А лев, хоть
Он и царь зверей,
Разут и не одет,
Не верю я
В таких царей,
Таких
И в сказках нет.
Вот если б
Можно было льва
По-царски
Нарядить,
И если б можно
было льва
На троне усадить.
Тогда бы звери
Перед ним
Не только бы
Дрожали,
Но дружбою
Гордились с ним
И сильно уважали.

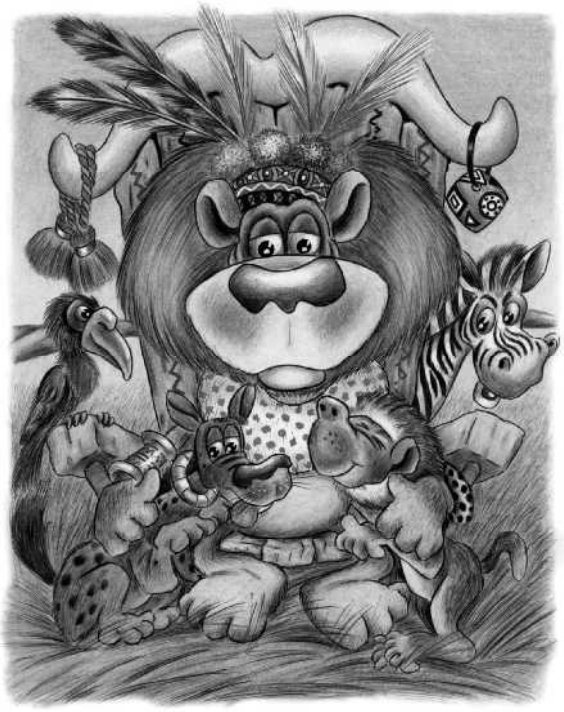

Как ленивец исправлялся

В одном тропическом лесу жил молодой ленивец. Целыми днями висел он на дереве вниз спиной и не шевелился. А если ему приходилось двигаться, делал это так медленно, что, казалось, муравей быстрее обогнёт земной шар, чем ленивец переползёт с ветки на ветку. Правда, не один он такой был, такими были его родители, бабушки, дедушки, дяди, тёти, сёстры и братья.
Словом, все ленивцы, обитающие в этом лесу.

Но однажды решил молодой ленивец исправиться: - Всё, - сказал он себе,- начинаю новую жизнь. Придумаю план действий - и за работу. Первым делом буду вставать рано, делать зарядку, бегать вокруг леса, купаться в реке. Переплыву реку туда и обратно. Нет, лучше десять раз туда и десять обратно. Или даже сто раз туда и столько же обратно. После купания у меня будет завтрак, а после завтрака поход на южный полюс. Посмотрю на пингвинов и вернусь. Потом, конечно, обед, короткий отдых. Нет, отдыхать я не буду, и так всю жизнь отдыхал. Лучше после обеда устрою соревнования, побегу со страусом. Вот после ужина немного отдохну, просто погуляю по лесу, покатаюсь на лианах, потанцую с игуаной под пение птиц.

А когда наступит ночь, можно и поспать. Нет, спать я не буду, жалко время на сон терять. Ночью тоже что – нибудь придумать можно.

Так висел ленивец на дереве и планировал, как он будет исправляться. Да только ничего у него из этого не вышло. Просто мысли в его в голове от лени текли так медленно, что как раз к тому времени, как всё это запланировал, уже старым стал, а старикам, как известно, покой и отдых нужен.

Как овцебык в Аффрику собирался

Жил на острове Гренландия обыкновенный овцебык. А так как был он обыкновенный, никто не обращал на него внимания. Но однажды овцебык сказал: - Я в Африку уезжаю, к жирафам, зебрам, антилопам. Не желаю жить в холодной Гренландии, соберу чемодан, куплю билет на пароход - и в путь. Хватит мёрзнуть, хватит голодать. Буду бананы есть, на солнышке греться. А вы оставайтесь, если хотите.И как только он это сказал, сразу стал необыкновенным овцебыком.

А когда стал необыкновенным, все обратили на него внимание. Потому что никто раньше не собирался в Африку. - Передавай привет носорогам, - говорили одни. - Пришли ананасов,- просили другие.
А третьи просто завидовали: - И везёт же некоторым. В Африке будет жить. Ни метели тебе, ни вьюг. Тепло и сытно, нам бы так. А овцебык ходил гордый по острову и обещал выполнить все просьбы, как только приедет в Африку.

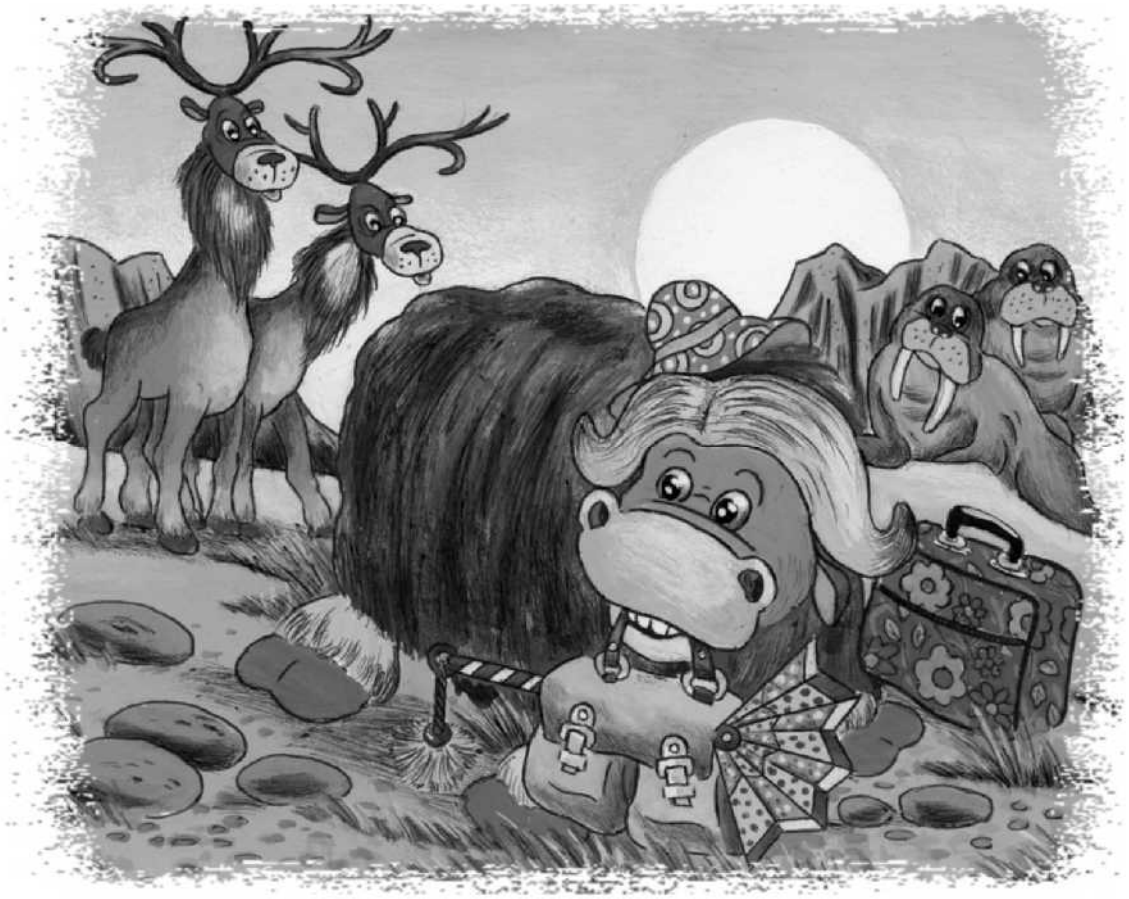

- Какой смельчак, какой решительный! – слышалось отовсюду.

Узнал о необыкновенном овцебыке один капитан дальнего плавания и решил помочь ему до Африки добраться. Встретил его и говорит:

- Собирайся, я как раз в Африку отправляюсь.

Посмотрел овцебык на пасмурное небо

и промычал капитану. - Рано мне ещё в Африку ехать, холодно, снежно. В такую погоду надо дома сидеть, а не путешествовать по свету.

- Ладно, подождём до лета. - Согласился капитан и в рейс отправился. А когда наступило короткое северное лето, он снова пришел к овцебыку и сказал: - Собирайся, отвезу тебя в Африку. Посмотрел овцебык на сверкающее солнце и ответил: - Нет, сейчас не поеду, мне и здесь хорошо. Вот наступят холода, тогда пожалуйста, а пока не хочу. Зимой приезжай. - Ладно, зимой приеду - Ещё раз согласился капитан и в рейс отправился.

А когда наступила холодная северная зима, капитан опять посетил овцебыка. - Ну, теперь – то ты поедешь в Африку? – спросил он. - Поеду, - ответил овцебык, - обязательно поеду. Вот только снег растает, лето наступит, сразу поеду, а сейчас не могу. Уж слишком я ослаб за зиму. После приезжай. Махнул капитан рукой и в рейс отправился. Да с тех пор с овцебыком не встречался. А овцебык и по сей день живёт в холодной Гренландии. И, как прежде, в Африку собирается.

Пропала обезьянка

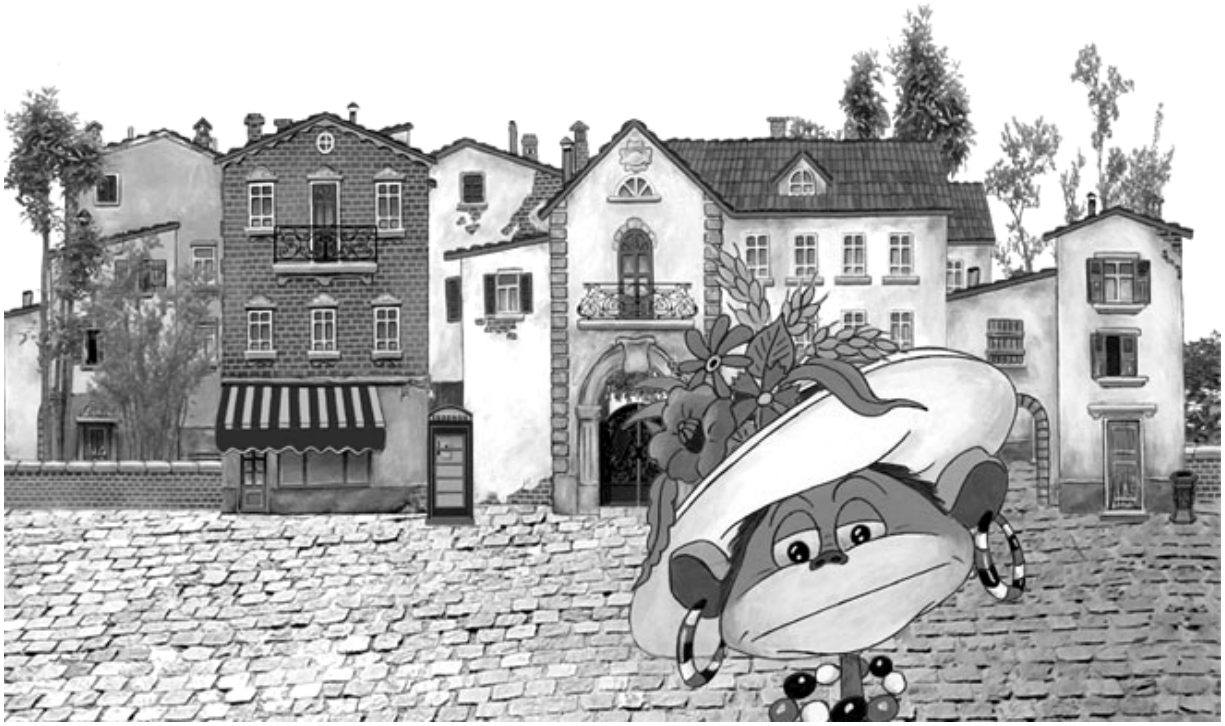

Когда – то в нашем городе жила одна обезьянка. Ходила она по улицам, и никто не обращал на неё внимание: мало ли кто по улицам ходит. И до того это было обидно обезьянке, что однажды она собрала свой чемодан. Поднялась на палубу парохода и уплыла в Африку. И как только она уплыла в Африку, все сразу заметили отсутствие обезьянки. Люди ходили по городу и спрашивали друг друга: - Куда делась та обезьянка, которая ходила по нашим улицам?

Одни утверждали, что обезьянка уехала в Арктику, обучать белых медведей ходить по - человечески. Другие возражали им: Ни в какую Арктику обезьянка

не поехала, а, напротив, поехала в Антарктиду обучать пингвинов прыгать по-обезьяньи.Третьи решительно заявляли, что обезьянка вообще никуда не уезжала, а ходит, как и прежде, по городу, только не днем, а ночью, и не по улицам, а по крышам домов.

Так - как на крыше можно петь, кричать и даже играть на саксофоне.

И никому ни придёт в голову встать с кровати, взобраться на крышу и попросить вести себя тише. Даже в полицию звонить никто не станет. Потому что ещё ни один кот не был оштрафован за нарушение порядка.

Ведь недаром коты всего мира любят устраивать концерты именно на ночных крышах, утерждали эти третьи. Были и такие, которые заявляли, что это была совсем не обезьянка, а обыкновенный карлик, который просто с детства боялся ходить в парикмахерскую и оброс так, что стал похожим на маленькую обезьянку. А одна сердобольная старушка дажепоместила объявление в местную газету, в котором написала так:

**« ПРОПАЛА ОБЕЗЬЯНКА, ВОЗРАСТ – НЕИЗВЕСТЕН,ОСОБЫЕ ПРИМЕТЫ: СИМПАТИЧНАЯ. БЫЛА ОДЕТА, КАК ВСЕ ЛЮДИ. НАШЕДШЕМУ ПРОПАВШУЮ ОБЕЗЬЯНКУ ВОЗНАГРАЖДЕНИЕ – СВЯЗАННЫЕ НОСКИ, ШАРФИК,
И ШАПОЧКА С БУБОНЧИКОМ. ЗА ВОЗНАГРАЖДЕНИЕМ ОБРАЩАТЬСЯ
К БАБУШКЕ.»**

Целыми днями старушка сидела в своей маленькой комнатке и с надеждой смотрела на улицу. Вдруг, как в старые добрые времена, среди идущих по своим делам жителей городка увидит ту самую симпатичную обезьянку, одетую, как все люди.

А обезьянка прыгала по веткам вместе со своими собратьями, срывала бананы с высоких африканских пальм и совсем не знала, каким вниманием пользуется в городе, в котором раньше жила.И хорошо это, а то бы ей ещё обиднее стало.

Два павиана

Два павиана просыпались очень рано и сразу приступали к завтраку. А так как они завтракали рано, им приходилось завтракать второй, а то и в третий раз, чтобы не проголодаться. Плотно позавтракав, павианы не спеша пили воду из реки. А пока они пили, приходило время обеда. Обедали павианы долго, так долго, что обед переходил в полдник, а полдник в ужин. Ужинали павианы, обычно до тех пор, пока невозможно было понять,

то ли это поздний ужин, то ли ранний завтрак. Целыми днями они грызли, жевали, откусывали, раскусывали, облизывали и обсасывали всё, что можно было найти, поймать, оторвать, отломать или выкопать. А когда на небе появлялись звёзды и ночная мгла покрывала всю землю, павианы садились рядышком и говорили друг другу: «Теперь ничего съедобного нельзя найти, слишком темно. Ну ничего, отдохнём немного, а завтра встанем пораньше и опять есть начнём. Скорей бы завтра. »

Gefördert durch:

Der Beauftragte der Bundesregierung
für Kultur und Medien

aufgrund eines Beschlusses
des Deutschen Bundestages

Die Tolstoi-Bibliothek wird gefördert durch den Beauftragten der Bundesregierung für Kultur und Medien und durch das Kulturreferat der Landeshauptstadt München.

Die Tolstoi-Bibliothek ist auf Spenden angewiesen.
Bitte unterstützen Sie uns durch eine steuerlich abzugsfähige Spende auf unser Konto:

Толстовская библиотека нуждается в пожертвованиях.
Все пожертвования списываются с налогов:

Nr. 78 24 302 (BLZ 700 205 00)
Bank für Sozialwirtschaft, München
Tolstoi Hilfs- und Kulturwerk, e.V.